盛京時報

休刊日…中日大祭禮拜日之翌日
日曆明治四十四年九月十六日
西曆一千九百十一年九月十六日
本報價目 每張銅元四枚 每月銀七角 半年銀四元 全年銀八元
郵費（每月洋兩角六分）
告白刊例 一行五號字十五字起碼 登一日者每行四角 登十日者每日每行三角 登長年者價目面議
發行人 一宮房次郎
發行所 盛京時報館
奉天大西門外大什字街路北
電話 日二二番 中四三〇號

代論

近世催眠術（續）

譯言 丁福保

醫師而非精通心理學。有實地經驗。且了解催眠術之狀態及其法者。行之亦極困難。又或與催眠術以助偵探。非有高尚道德性者不可行。否則有利用催眠術。以行其奸策汚行者。不可不慎。近時有藉催眠術。使罪人供其罪狀。用以助審判之實據者。亦妙用也。

日本醫學博士吳秀三。嘗研究催眠術之用於治療上價値。謂催眠術爲精神療法之一種。其施行之方。適用而最有効力者。係官能的疾病。與器質的疾病。其適於何種之時期。與何者爲缺點。皆當詳爲研究。又醫學博士大澤謙二。嘗演說催眠術與國家醫學之關係。列爲問題十一條。一曰覺睡非有害健康。二曰不熟練其方法而昧然行之。往往生不測之害。三曰雖有催眠術之心得。苟非醫士。决不可以達治療之目的。四曰禁行催眠術。須定醫療之定義。五曰催屬醫師。苟非學習有素。决不可行。六曰醫師宜學習催眠術。不然。往往受非醫者之譴責。七曰防此術之流行。則於公衆之前宜禁。八曰可令作僞者供認犯罪之目的。（如放火盜賊僞造等種種之罪狀）九曰覺睡間之行爲。雖因精神障碍而無罪。而施術者可用之以罰犯罪人。十曰覺睡時之言法律上作爲無效。十一曰醒覺時之教唆法。待家與醫師。均須特別之注意。觀二博士所論之原理。蓋皆以催眠術之施行。表示其慎重之意志。不濫用後催眠術之價値增。効力者。研究催眠術之學理者不可不知此義也。

勸戒香烟淺說

伍侍郎發起勸戒香烟會歟。月以來。已大有効驗。凡上等人皆知香烟之害。一害血液。二害咽喉。三爲肺癆病之原因。四爲胃病之原因。五爲心臟病之原因。六爲生瘡之原因。七爲瞎眼之原因。八爲腦病之原因。故上等人皆已不吸香烟。惟下等人不知香烟之害。故馬夫。轎夫。東洋車夫。剃頭司務。小販。乞丐等人。仍舊吸食香烟。西洋婦女。其品格最爲尊貴。坐汽車馬車中。常常大馬路往來。皆一概不吸香烟。我國之上等女人。亦不吸香烟。女人之吸香烟者。大抵不易得胎。或雖能得胎。而胎兒縮小。所生子女。其身體皆不甚長大。此皆香烟之毒害也。上海女人之吸香烟者。非么二。即野雞。非長三。即姨太太。非公館內女傭。堂即子內之娘姨大姐。若大家閨秀。則斷斷不肯吸食以自低其人格。吾故曰。無論中國之香煙。外國之香烟。外國香烟爲是。

文苑

秋懷（潛園）

寂寂空館綠陰濃。白日宴坐如山林。身閒晝永萬籟息。
槐花靜落秋氣深。偶聞啼鴂如太古。燧人有巢吁可尋。
探賾索隱成壓歷。著編既兆多冥沈。挈提軒黃作官聖。
虞舜在墻文在琴。我生○後千載。律呂陶絕側韶音。
搏虛說理祇自信。上愧軻愈能肩任。四十已過智慧短。
日月載驟何駸駸。作官猶難刺紙筆。辭家獨易咲商參。
鈎鈐縮戟世網滿。斯人世將予何心。

擬李太白尋陽紫極宮感秋作

夜半寢不寐。風動檐下竹。深宵蕭颯况。寒月光可掬。
秋從此夜深。人居北窗獨。浮生苦勞擾。新愛上方宿。
遭際皆適然。休咎安可卜。年華如逝川。往○不能復。
物盛轉傷夷。坦道有傾覆。貴賢委素心。燗然○理熟。

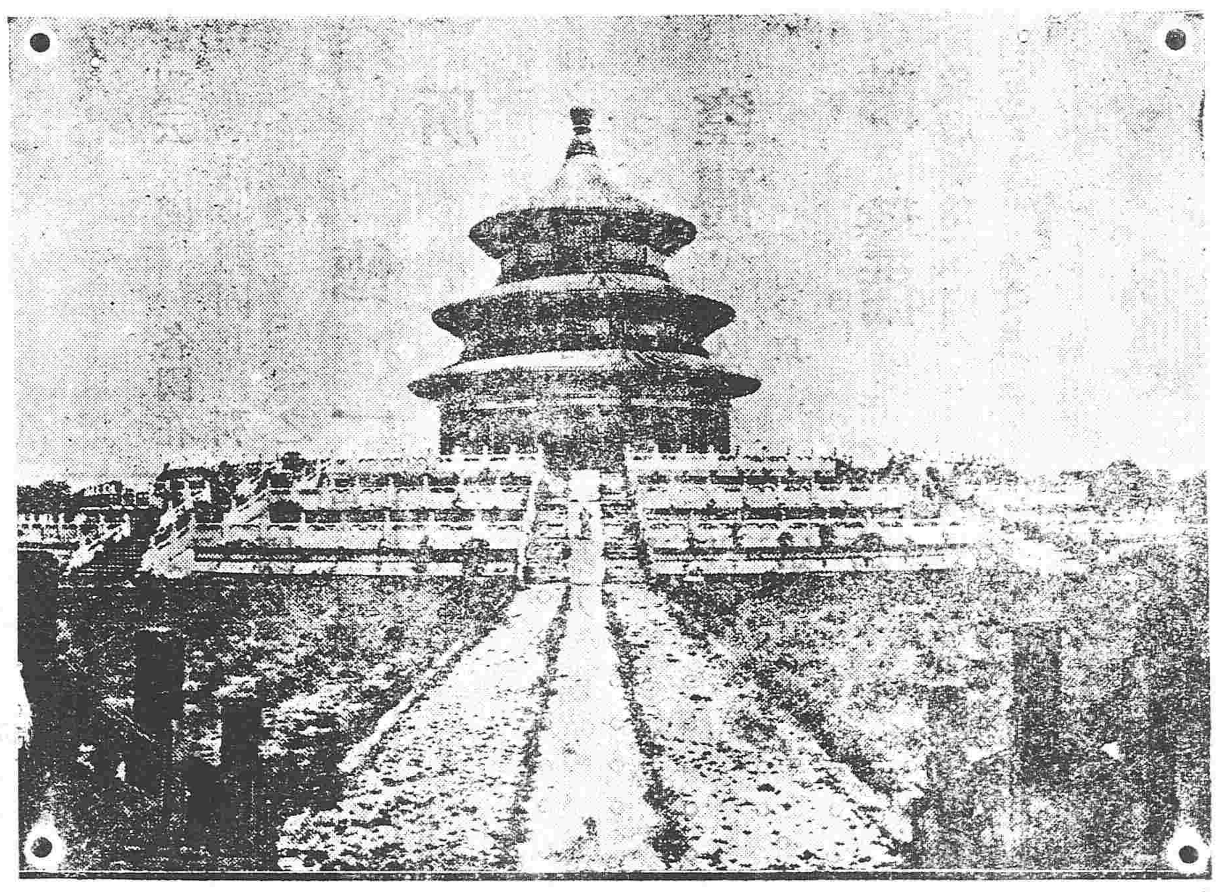

北京天壇

白話演說

說說小西關的馬車

天津的人。常誇獎他們天津的電車好。上海的人。常誇獎他們上海的電車好●我們奉天人。就說小西關的馬車好。要據在下說呀。可都不很錯。今天就拿我們奉天的馬車先來說一說他的好處。我想奉天初通火車的時候。凡屬上下火車的人。都說西站這條道兒太遠。來去很不方便。每每雇一輛轎車。打西站拉到城門口。不得一元也得八角。化錢又多。還鬧不倒一個痛快。後來鬧了這個馬車公司。才把這個難境反過來啦。這些個利便地方可就說不清楚了。譬如有人要上火車站去。通同只化一毛錢。用不了一點鐘的工夫就到了。要比較早先的轎車。不但於簡省多少錢。而且還痛快幾倍。人坐在上面。也覺的舒坦好些。倒不像轎車那們樣的蹦們。這是第一層的好處。又好搭火車的老哥們。心裡打算要赶八點鐘的火車。鬧倒七點鐘才出城。只要跳上了馬車。准能赶的上。這是第二層好處。還有一種好處。不拘定搭火車的人利便。甚至於屯堡的人進城。城裡的人下鄉。只要走小西關還條道。都能佔倒這點便宜。化錢不多。還能痛快。譬如打邊門上車。找到磚城門口。只化六個銅子。不說比轎車便宜。連比洋車也便宜多的多。這是第三層的好處。有了這們些個好處。所以近來兩年。馬車公司的買賣。比早先也强的多嘍。然而可有一層。馬車公司的買賣。雖然是强的多。邇來的馬車。可就不及早先的好了。在下前天到公園裡去溜搭一蹚。也化了半毛錢。我留心一看看哪。哈哈。馬車上下。非常的醃臢。不徒然外面不很好看。連車子裡邊。多半是對付式。也不及早先的講究了。假使老是那個樣兒。將來可就不能好了。這因爲什麼呢。愛好惡惡。這是普遍的恒情。與其化了錢。買不着一點兒好處。誰也不肯去化這一分錢哪。這是定不可移的道理。就用開鋪子買貨一樣。總要拿好貨賣錢。莫以爲我這賣了名。人家必得要買我的。就貨色不好。主顧們必有一個包涵。哈哈。若是有了這個思想。將來的買賣。非坏不結。況且奉天是一個各國通商的碼頭。體面也是要緊的。老是那們幾輛破坏的車子。不肯化錢修理修理。豈不叫外人笑話嗎。在下這一篇演說。單爲忠告馬車公司的。但願有管理之責的。莫要拏這篇演說。當作河漢這才不負我這片苦心。總當常常的檢査檢查。話誠那般赶車的。勤勤的打掃。裡外的玻璃。總要擦着亮亮的。外面的油漆。也要帶的洗刷洗刷。甚至於一切的舖墊。都將要勤勤的洗濯。一則與街生上。有好大的利益。二則與客人那方面。就有多少樂意的地方。這才是你們辦事人的好處。在下所說的這些話。固然是事不干己。究竟與兩方面均有益處。我們見得到的是不能不說。聽不聽。可就在人了。要祇居了我們一分天職我得啦。今大也不過說了個大概。反正總在你們公司裡。能夠知道不錯。加上一番整理。在下就算是沒有白說了。

資本金四千八百萬圓
公積金壹千六百八拾五萬圓
總店 橫濱
支店 神戶 東京 長崎 大坂 倫敦 里昻 紐育 桑港 布哇 孟買 香港 上海 漢口 天津 北京 大連 旅順 營口 遼陽 鐵嶺 長春 安東縣
奉天城內四平街
橫濱正金銀行奉天支店
電話十二番

普羅斯煙公司分行
奉天城南樓 電話三百九十二號
本公司精製 及紙烟 細心研究採用歐美煙葉製成在全球咸爲頂上等美品吸之與衛生大有裨益中外久已馳名吸烟者之慮可免患及新到高品
各樣 呂宋烟 魚皮烟 金號珀 嘴 衛生藥胰子 專解毒避瘟
用以洗浴可免傳染之患等貨各目甚多不及細載故光顧諸君請速告特通
總行設立埃及京城 英國代理處倫敦
分設 天津 北京 中國
崇文門內大街同仁醫院對過
晴爲幸

三井物產株式會社奉天出張所
總行 日本東京市日本橋區駿河町壹番地
分行 倫敦 漢堡 紐育 桑港 孟買 甲谷他 盛谷 新甲坡 瓜哇 蘭貢 馬尼喇 香港 厦門 臺南 臺北 廣東 淸島 上海 漢口 芝罘 京城 仁川 天津 海參威 大連 牛莊 鐵嶺 長春 哈爾濱
設在大西關 電話 日本（二一三五） 淸國（二二七）
啓者本行開設歷有年已各國各埠通商口岸均設有分行可見本行交易之茂盛所有廠賣大宗貨物豆子豆餅棉布洋棉木材撫順煤麵粉各種雜貨各種機器鎗礮軍械並經理保險代理船務等事認眞辦理買賣貨物格外公道如蒙官商賜顧者請到本行面議爲幸
本行主人謹白

宮門抄

二十一日　召見內閣　總協理大臣　喀拉沁王　濤貝勒　朗貝勒

二十二日　召見內閣　總協理大臣　澤公　倫貝子

上諭

七月二十一日　奉

上諭廣西高等審判廳丞著俞尚榮補授高等檢察長著朱文劭補授欽此

七月二十二日　奉

上諭禁煙大臣奏職官煙癮未除據實糾參各摺片開缺典禮院直學士李耀英前軍機章京孫筠經均著革職永不敘用所有爲孫筠經出結官典禮院學士易貞內閣閣丞華世奎該大臣等奏稱可否皆予末減等語易貞華世奎均得降一級調用處分著自爲罰俸一年欽此

上諭本日引見北洋大學堂畢業學生考列優等之陳紀著賞給進士出身改以翰林院庶吉士欽此

上諭本日引見進士館游學畢業之陸軍部候補主事饒孟任法部候補主事干汝楡均著以員外郎仍留原衙門補用欽此

上諭本日補行引見陸軍貴胄學堂畢業考列上等之陳繩著補授陸軍副軍校欽此

監國攝政王鈐章　奕劻那桐徐世昌署名

交旨

七月二十一日　欽奉

諭旨都察院奏請旨厘訂現行法規照章派員編纂一摺知道了欽此

諭旨都察院代奏縣丞用汞龔雲騎尉李從然呈進舊撰書籍四種呈一件知道了書交南書房閱看欽此

監國攝政王鈐章　奕劻那桐徐世昌署名

中外要電

▲川省暴動續報

四川省城現有匪黨將排外傳單配布各街又官兵拿捕匪奎計十人擊斃匪黨計三十五人又成都城裏現已平靖唯城外四鄉匪徒團集煽惑土民官兵開鎗彈壓（漢口）

▲川路代表遞解回籍

內閣昨飭民政部將川省鐵路股東代表劉聲元遞解回籍並對於旅京川人集會事宜嚴加取締（北京）

▲前錫督北上之由來

川省同鄉京官等日前合上一摺請派錫清帥到川辦理路事毋庸端方前往按日昨廷寄著錫督迅即北上蓋以此（北京）

▲粵垣之恐慌

廣東謠傳今歲秋冬間革黨擬復在粵大舉故粵省紳民惶恐異常紛紛遷徙計不下七千二百餘家銀行存欵大半提取轉存於香港各銀行（上海）

▲日艦入蜀先聲

據滬電云日艦伏見號由上海開駛前往宜昌

▲俄艦奉命答謝（東京）

俄國因日本還付姊川丸於俄國事宜准於本月底特派義勇艦塞唔朱克號前往橫濱藉申答謝

▲德法交涉恐未易終了（東京）

據半官報云法國對於各國在摩之機會均沾並鞏固其權利事宜擬准予承認並將特權之權利獨予之德國一事則所不欲也並聞德國此次向法國所要求者多係法國之所不願由此觀之兩國之交涉必致再有窒礙不免耽延矣

▲荷蘭之警備（英京）

荷蘭國政府現爲預備不虞起見不准軍人請假加意訓練

▲礦產學者慘被戕斃（英京）

據日齊爾來電云德國礦產學者計四名頃在摩國塞斯地方爲人慘斃

▲法政府議定答覆事宜（英京）

陽歷十二日法政府開內閣會議籌議對于德國之答覆事宜當經滿場贊成決約於今星期內致之德國探聞法國此次之態度極爲强硬除將特種之權利准予德國外餘則一概駁拒唯法國仍持調和之精神不欲輕啓戰端云

▲法之指斥德外部

法國路旦報著論代表法人意思有云德國外務大臣維費弟爾君之主張謂爲非禮寧可謂爲稚氣法國宜斷乎峻拒其無理之要求（英京）

▲英海軍之預備

英國海軍省現向北海沿岸之某軍港押運鉅額煤炭不惜巨資恐不外對于時事問題之預備舉動也（英京）

▲海圻艦行蹤

中國兵艦海圻刻已安抵美國紐約埠聞該埠美人熱心歡迎之（英京）

▲葡政府已由各國承認

歐洲列國均已承認葡國之共和政府（德京）

▲反對美坎互惠條約續誌

挨拿陁人民反對美坎互惠條約之氣勢現下益形劇烈（德京）

▲美商因爭利來華

美國製鋼公司總理修瓦布君現已啓程前赴中國擬與中國政府磋商承辦敷設鐵道及建造戰艦事宜（按該公司前已承造中國軍艦計二艘）（德京）

時事小言

▲蔡乃煌前時封閉某報館。幾欲以一手掩盡天下人耳目。其手腕何等雄偉。乃卒致罪狀披露。逃匿青島。猶自以爲庶幾得逍遙法外矣。不料德使竟允許引渡。于是始悔從前之孟浪。而欲以自首梢從末減。何其餒也。但爲計之狡。今猶昔耳。惜乎其已晚也。

▲禍亂之生。莫不於有所激。今之政府。偏欲激民使亂。吾不解政府之用心。固何如耳。

▲禁煙一事。在政府非不三令五申。嚴行誥誡。無如禁者自禁。吸者自吸。數年以來。猶未盡絕。故以此次英國不欲以印煙入華問題。在海牙禁煙會討論。致有展期之舉。倘使我國。人心未盡死。當必視鴉片爲讐敵矣。特是我國民。、、、、、、、

緊要新聞

外人述川省風潮情形

川省路事風潮激成暴動朝廷昨已降諭申明辦法即分電川督及端大臣遵諭妥向川民開導期即平靖嗣據旅蜀美人某氏由重慶來電云成都省垣暴動仍未平靖巡警局等二三衙門均被焚燬又有某統領宮自刎之風說人心已爲震動已屢向內閣致電告警請求設法平靜詳情容續電佈又聞川省各地僑居之外國教士等於一星期前均約來渝避難又現英國砲艦二艘及德國砲艦一艘溯江碇泊嘉定以觀形勢而資保護外人現嘉定地方人心尚靜該府當道正力圖緩輯云

電告滇民不認片馬之租借

滇督李制軍日昨電致內閣略謂片馬交涉本屬英人不直若外部能據理力爭自必知難而退乃該部始終敷衍致爲英人窺破故任意欺朦無理要求現梁敦彥在英弟議此案因勢力不敵自允准援膠州灣例將片馬租借助以九十九年爲限滇民得此消息大爲恐慌業已集衆開會決不認可當由督轄極力勸導始未暴動爲此飛電貴閣請查片馬租借之說是否確實從速示覆以安民心觀其語氣對於外部大不謂然內閣總理慶邸接閱此電深惡李督之反對

外部會晤英公使之續聞

署外務大臣鄒嘉來日前照會駐京英公司定於二十日未刻在部會商要公各節已紀前報茲聞是日會議之件其中最重要者即英印總督因川省路事風潮官民大起衝突亂象已成擬即派遣軍隊入川保護商務外部議飭請緩派軍隊入川所有英商教士統由該省地方官擔任保護至英軍請駐川印邊地一節未稔如何議覆

預言慶邸辭職後

據內廷消息云慶邸辭職後仍有監督參預政務之責總理大臣一缺以那協理升任所遺協理大臣一缺以澤公調補以春調補度支大臣民政大臣以朗貝勒補授刻聞此舉業經定議准於八月節前後發表

四川京官致諮議局之公電

成都諮議局公鑒鄉人因爭路罷市罷課竟至數十餘州縣相持已十餘日實爲駿等意料所不及兩宮震悼梓悲懼交縈吾蜀地大人多倘或變出非常大局何堪設想路事至此朝廷顧念川民當有持平辦法諸議司迭次維持駿等甚感然罷市風潮雖非局中權力所能阻止惟禍機所伏務懇局中堅持向來宗旨竭力勸導並以此電轉達保路同志會我蜀中父老子弟萬勿稍形暴動同人於本日次議以川省危迫情形赴察院呈奏冀有萬一轉圜並由京同鄉刪

改路綫之與盛大臣

自川人爭路風潮激烈端督擬用改路綫法爲四川省儆已成之局即爲盛大臣留一條老命乃上原綫四不便改綫四便之說其改綫取道川北入漢中接西安洛潼以是電商郵傳部兩大臣最妙則姑作從容曰此並非好爲翻案亦非以川人一時激抗故爲解紛其然豈其然乎當四國懼生事端甚願更改合同另定名稱盛大臣固是國之急者當時不無疑慮迨後聞而欣然畢竟陶老識見不錯下文如何靜聽分解可也又盛大臣初見王人文參摺初罵其爲狂吠繼而一笑置之謂蜉蝣也想撼石其跋扈情形與有所恃而不恐可以見矣

蔡乃煌之狼狽

革道蔡乃煌逃匿青島一節已誌各報茲據該革道同鄉某君云該革道久有逃避外洋之意因恐外國不能始終護庇弄議反拙故遲遲未發適有人建議云我國與德國未結犯人引渡條約若能逃匿青島必可無事故該革道到青島後即以爲可以逍遙法外不料我國政府屢向德使交涉囑其引渡德使始而拒絕甚力繼而始勉允請該革道聞此消息頗悔從前之孟浪思自首於大理院以倖冀減輕其罪云云

李督請退幾蒙准許

日前雲貴總督李制軍復行因病奏請開缺荷蒙硃批賞假二十日安心調理茲聞該摺到京閣老擬即允准曾將原摺呈請監國核示辦法並未主張慰留比見監國硃批竟准賞假諸閣老始默默無言

山東災荒之宜防變

山東魯省因今夏迭受水害風災所有農產一空農家困憊民心頗爲不靖倘魯省去歲有萊陽之變如不講妥善辦法恐有激成事端之慮現孫慕帥極爲注重認眞考究辦法以防杜未然云云

海牙禁煙會展期之原委

昨有歐洲來電云海牙萬國禁烟大會近又展期風聞個中原委係因英國欲於聚會時討論印烟入華之問題而捨此問題以外禁烟會時又無事虧可議故某國擬意聚會時以研究禁止嗎啡高哥精爲主腦然各國對此問題又無甚預備是以不得不再行展期也

慶 開設在杆 劉玉環 小奎官 一陣風 筱月英 筱來鳳 紅遍宮 五台山 四洲城 探陰山 打櫻桃 一陣風 小官奎 小月英 群羊陣 鎮五龍 御菓園 嘉當場
天 開設 趙連成 十六紅 七歲紅 姜桂林 赤桑鎮 四郎探母 界牌關 浣沙計 漁藏劍 趙連成 張桂英 姜桂芬 何月仙 紅逼宮 拾萬洪 洋平 大登殿
天仙 開設在小 十四紅 小奎官 月仙 筱紅 打登州 五台山 串龍珠 苦中苦 十四紅 小仙 齊德 金剛廟 望台殿 陸拜壽 算糧
鳴 開設 自鳴鐘 馮均長 小翠英 花寶玉 花寶玲 搶板坡 長阪 探寒窰 汝州 麻子紅 筱翠英 馮均長 花寶鈺 五雷陣 牧羊山 界牌關 七星廟
興 開設 一聲雷 九香翠 董月仙 六歲紅 觀音 講堂 忠孝牌 紅通宮 筱玉琴 李小樓 六歲紅 董家山 四洲城 雷陣 筱寶桂 梅閣

往上海定期輪船廣告

西京丸　七月廿五日晌午開（日歷九月十七日）
神戶丸　七月廿八日晌午開（日歷九月二十日）

頭等票日金四十圓（一去）日金六十四圓（來往）
二等票日金二十五圓　同　四十圓
三等票日金十圓

本事務與及在營口遼陽奉天鐵嶺長春各站均可發賣聯絡船車票

上海到　大連開　上海開　大連到
每禮拜五　每禮拜二　每禮拜三　每禮拜日　每禮拜日　每禮拜四　每禮拜二　每禮拜六

南滿州鐵道株式會社大連埠頭事務所

日本郵船會社汽船廣告　由大連埠頭起

營口丸　華七月廿六日　日九月十八日　晌午開　往門司神戶
酒田丸　華八月初一日　日九月廿二日　前十時　往太沽營口
山東丸　華七月廿六日　日九月十八日　晌午開　往門司神戶橫濱
淡路丸　華八月初四日　日九月廿五日　晌午開　往芝罘太沽營口

日本郵船會社代理店　三井洋行大連出張所　電話（三一〇）（四六〇）
乘船票由本出張所自賣如有乘客請至本所購買

大阪商船會社廣告　由大連埠頭起

天草丸　華七月廿五日　日九月十七日　前十點開　往門司神戶大阪
開城丸　華七月廿八日　日九月二十日　前十點開　往門司神戶大阪
嘉義丸　華七月廿八日　日九月二十日　前十點開　往門司神戶大阪
臺南丸　華八月初六日　日九月廿七日　前十點開　往門司宇品神戶大阪
城津丸　華七月廿三日　日九月十五日　後四點開　往鎮南浦仁川木浦釜山長崎
安東丸　華八月初三日　日九月廿四日　前九點開　往仁川木浦釜山巖原鄉之浦長崎

○發賣日本鐵道各處要站聯絡船車票

大阪商船會社大連支店（電話三三〇番）

永清照相館

奉天鐘樓南路東（電話十八番）

雲龍番菜館

謹將中外號房特別減價數目開列於左
頭等　嘛飯四元五　乾房一元五
二等　嘛飯三元　乾房一元
三等　乾房五角
特此佈告以便週知　本飯店主人啓
中國電話一百七十九

藥價　三日半量二角五分●一禮拜量五角
二禮拜量一元●廿一日量一元四角

調理月經根治子宮各症

▲經水閉滯　凡數年間經水不通或俗稱血塊經水過少等症
▲經水不調　月事參差或早或晚及經水過多等症
▲經水難通　每經行期腰腿暨子宮腔等處疼痛難堪且身體倦怠心神鬱結經水難通等之症
▲婦女已到十六七歲未見經水之人
▲每月信期不恒或崩漏不定之人
日常服此能下毒血五體自强況日可免妻子宮症之良劑也

修虔　大阪丹平大藥房（各處藥房代售）
奉天井上誠昌洋行　大連日本賣藥會社

全治水

東京尾澤製
癬瘡神藥

世患癬瘡者不少。外貌醜惡。癢撓不堪。其煩不可忍。或流黃水。或出白膿。蛇皮魚鱗。有久年不能治之癬者。有治而不見効者。若自如是難治之症。速用本堂所製全治水。可以去久年之患。此藥水乃本堂秘製。內外馳名。專治乾癬濕癬。陰囊濕癬。手皮魚鱗。臁瘡膿疱。及久一頑癬。疥癬瘙癢。痔瘡塗髮。殺嘴瘡蛇纏毯風等症。無論男女老幼。不拘年近起。俱用此藥。附患處。輕者五六次而全愈。重者亦不過三四瓶。絕再無發此患。雖多年惡癬。亦能斷根。百試百驗。一無所誤。眞癬症除根之靈藥也

藥種賣藥醫療器械商　長壽堂大藥房
奉天城鐘樓南大街路東　日本電話三十四番

發行目錄
東西兩洋醫用藥材　東西藥用丸
散膏丹諸藥劑　馳名芳香胰子官
粉牙粉類工藝理化學用
藥料醫療器及衛生材料
一切俱全不誤主顧

奉天鐵工所

並修理發賣建築材料一切　包辦各樣工廠之設備
製鑄各樣應用機器
奉天十間房北路白

地方審判練習員查桂端暗覇人妻

查知府富璣兒子桂端法政甲班學員住大南門裡隔壁劉姓妻陶氏福壻窯窪調戲院內姚相閣夫妻拉皮條借坑與查某暗誘陶氏至其家成姦被劉芽獲拟住扭一塲成案判陶氏從夫度日未及一月查某蠱惑陶閻氏女兒跳槽與他爲妻給錢若干他父親現作知府他是練習員有此勢力不怕姓劉的閻氏圖錢使女與夫攪鬧日夜不安查某遠出劉某不堪其攪夫妻分散生女三歲生離催其跳槽不准嫁姓查的立有字據今查某回來要與陶氏成親你說是覇不是覇足見勢力二字可怕你說南府同家聽妻說知說其毋作此不人之事即得幾百元錢也不體面狠心狗肺

登報人高明顯謹白

百祿純鋼軍裝廠聯合德國諸著名機器廠在華營業廣告

奥國百祿純鋼軍裝廠向爲地球最上名最著名之廠在歐美早已馳名分設日本中國已屆五年由今年起聯合德國著名巨廠延聘康道學工程司理專行批發以下所載高等新式機器及鐵路車頭火車材料引擎鍋爐開礦抽水開墾自來水自來火紡織麵粉鑄幣造槍炮子彈鋸木製糖搾油碾米電車高樓自行上落梯子一切機器完備貨高價廉倘蒙賜顧或詢及價目等情形請函致上海江西路第十號本行總辦事處無不立卽詳細照覆

遼陽平康里

新開頭等聚美南班姑娘特至申蘇聘來爲唱者能可自拉班規均照京津一例茶資壹元條子五元正局八圓下脚盡行在內並無意外開銷恐遊客尚未週知特此奉聞近來遼陽一帶火車通道以來風氣初開有花捐以與市面起見故遼城立各業生意更勝以前矣

食行市

正金票　老頭票　粳米　小米　包米
小麥　洋、麵　豆餅　豆油　鹹鹽

老金剛石牙粉牌

凡身體健否多由牙齒強否欲保牙齒無損須擇精良牙粉滋養固原使其無牙痛生蟲之患但人往々誤爲牙粉專以齒白爲名不知用之後否啻傷牙齒而後患實非淺則牙根漸漏食物維艱欲得美味恨牙無用本廠向各國求選採辨精良考察製合金剛石牙粉久用能滋養牙根永無牙痛生蟲之患大有裨益於衛生前是歐美諸國博覽會審查之下魁占受金銀賞牌之名譽品位優等並非別牌可比倘蒙士商賜顧者請認明金剛石牌號以免魚目混珠善用方信言之不謬也此白

各處洋廣貨店發售

大日本東京　平尾贊平謹識

東三省電報

▲莊河風潮愈急駐遼軍隊計一百三十八奉飭於本晨十一鐘時搭乘貨車前往復州方面（二十二日遼口）

▲二十一日新義州（朝鮮係安東對岸）朝日街起火延燒十四戶

▲陽歷八月初二日日守備兵森本某在秋木莊附近華人住房內被戕已見前報頃有馬賊頭目趙鳳仙者秘密來安現在舊市街某棧潛伏當經日守備隊偵探確係戕害日兵人犯當行知照中國官是該犯承認後即行拿獲

▲二十一日午前三鐘半時本埠四番通九丁目電燈廠對面華人街起火延燒華人房屋計七十一戶日人房屋計四戶燒斃華人一名經日軍隊撲救始熄（二十二日安東）

▲本埠商務總會日內擬開大會磋商關於增加大豆稅之各問題

▲現在遼河水勢甚盛沙船最稱便利由上游各地運到本埠之大豆每日平均約有四千石在陽歷十一月以前可無慮水少停運之虞

▲二十日有日漁船一隻載有大頭魚多量擬赴營蓋子轉載附往大連之火車駛抵老鐵山附近洋面風止潮急不便帆行即在該洋面投錨揭白色燈（係停船憑燈）碇泊是時駛赴龍口之中國商輪肇興號亦向該方面進前該漁船躲避不及被商輪衝撞以致船體兩斷惟船夫川口某以下日人五名由該商輪拯救護送到營現由駐營日領事署保護並由日領事已向中國官憲要求賠欵日金二千一百三十四圓八十錢云（二十二日營口）

▲俄國商部擬調查西比利亞闔省產鹽地方訂於明春特派調查隊二團一赴伊爾庫茨克迤西踏勘一赴迤東考察並酌派赴迤東之調查隊尚擬順便調查在黑龍鐵路沿綫發現之煤苗

▲俄境勘察加地方前曾定有捕獵規則藉以限制捕獵旱獺者然近來獺種漸形減少俄國狩獵家德里君擬開設養殖旱獺所以便保存獺種（二十二日哈爾濱）

東三省要聞

●莊河暴動情形再誌●

莊河鄉民暴動日以猖獗派有軍隊前往鎮壓迭誌前報茲據最近消息鳳凰廳向有匪魁蔡景芳者率領匪徒多名盤踞關門山（在鳳凰城西北）相機而動出沒劫掠最稱强悍莊民初擾動時彼猶觀望嗣及風潮愈烈各鄉肇乱則率部下投入乱民從中煽惑虛張聲勢於是復州管內沙泡子顧家嶺等處馬賊亦望風來集當時計僅有一千五百餘人今則愈聚愈衆匪徒亂民計已有三千餘人之多匪勢日熾有行將侵及復州之勢且因有匪徒混跡其中所有槍械軍火均屬精良非普通乱民可比至撥派官軍之數則以由南滿鐵路搭運者言之計四百餘名餘則飭由馬統領龍潭分派者計馬隊三十人步隊七十人又有秘密赴急之軍隊爲數甚鉅共計當可達一千餘人之多云

●呈覆●修濬柳河●辦法●

督憲前飭各司道會議修濬柳河辦法早誌本報茲悉各司道已於日前將各項辦法議定呈覆經督憲鑒核聞其內容約分二端一係籌欵一係查勘當蒙督憲批准照辦並已派英人秀司前往新民一帶實行查勘矣

●推廣邊地電綫●

督憲以黑龍江省地處邊陲道路不通亟宜推廣電綫以期靈通消息已與周撫磋商就緒擬將齊齊哈爾至臚濱達吉拉林安設電綫三段其漠河乾河等處再行添設現已札飭電報總局迅速派員携帶物料前往佈置並咨行江撫知照云

新簡日本農商務大臣牧野男爵

●東督電述官制●意見●

東督趙次珊頃有長電致閣陳述對於外官制之意見極爲詳明原電分三大節（一）東省官制改訂之手續（二）邊省官制之特定（三）腹地各省制之組織承宣兩司當將原電呈由總協理核閱旋即飭交法制院以備參考

●督憲對于度支●司歸部直轄之●咨覆●

督憲前接內閣法制院咨稱擬將各省布政使一律改爲度支使直接歸度支部管轄即將各省清理財政局裁撤所有關于財政一切事件統由度支司辦理以專責成而免紛岐聞督憲已於日昨咨覆大畧以各省財政竭蹶萬端全恃督撫統籌維持藉圖補救若使督撫不得與聞勢必至遇事掣肘且恐度支日形支絀此事尚須從長計議免致窒礙云

●參觀規秋操人員●須先期報部●

聞公署昨接陸軍部電以本年永平秋操所有各省派往參現人員須先期將銜名報部俾臨時便于稽查以昭嚴肅而免混亂云

●徐道面陳治東●之計劃●

興東道徐觀察日昨來省面稟江撫周少帥備陳興東沿邊情形及土宜物產應行爲何振興如何籌劃俾可固守疆圉且言黑龍江船業其權利已盡爲外人所奪亦應設法維持洋洋數千言聞頗爲周帥所嘉許

●重申豆稅加增●之示諭●

度支司朱司使以豆稅加增已奉督憲諭飭于八月初一日起實行現將届期誠恐有誤會之處查此次加增係元豆黑豆能以搾油者爲限自加稅後無論運至何處一概不再征收其蘇子芝蔴則不在此例仍官繳納出產稅現除示諭外並通飭各地方稅捐局卡一體遵照辦理云

●赴日實業團之●計劃●

吉省長壽縣商務分會昨奉到吉林商務總會來文畧謂自通商以來我國各種出產品向居下等揆其原因工業知識未能進步以致製造不精尚在幼稺仰貴邑分會速派委員携帶製造品來省以備組織赴東實業團等語故於日前該會總理陳銘紳大開正式會議當衆演說方今各國調查實業莫不遊歷外國以資比較而求進步此次我吉省赴日本考查各種實業之人員非遴選學識兼長之人不堪勝任查長邑地處邊陲設治未久商界既無勝任人材又無臨時經費礙難遠渡重洋赴此盛會本總理目的欲想通知賓州阿城商會令其同請哈埠商務會就便去人代表三城亦未始不可等語現聞各議董頗表贊成現已通知各處照辦云

諮議局紀事

▲新民府鎮鄉電稱放賑委員查災延緩等情請飭速賑由督部堂批呈悉前據該議自治會電稟到院已派張道翼廷前往督率查辦矣希即查照繳七月十二日

來函照錄

奉天商務派會致省誠各級舘函（續）

至議董被毆一事係因定議清查大南關會所積弊而起大南關會董來會辜辭則又不在今日而在未改商務會所之前凡經規戒怙過不悛即以該董等經收註冊費一項而言他事不便細載第一季註冊商戶發給聯單報繳總會者三百四十四家及至今日發給聯單者僅有一百七十八家而此一百七十八家之聯單又有任意塗改以多報少暨商戶知故而上季有冊費下季無冊費上季無者各二三十家四五十家不等大南會所每月由總會領回公費照舊而繳款亦漸迭減每年至長領照四百餘元各街會董積不能平公議互換調查然猶爲伊等預留地步聲明但查本季則事不究詰伊等不知改悔反倡各街收欵不交總會等說搖惑衆心十五街均不贊成伊等惱羞成怒遂有羣毆輪値議董李柏萱之事當其被毆之後各街會董協同李柏萱尋找相見共十餘街羣詢總理有無辦法如無辦法即將各調水會對毆當經總理極力勸阻謂諸君必欲對毆須先將總理取銷而後可否則應聽候遵章辦理羣以該董等在會洶洶難保不再毆他人敢總理始電請警局派警彈壓夫巡警有保護公安維持秩序之責無論何人何地但有鬪毆情事聞信即須馳往雖住戶之家行路之人皆能招之使來緣彈壓是其分內事不如此則溺職也何謂擅調至謂拘押商董則尤有大謬不然者蓋當日正在勸阻之際忽聞人稱車聲轆轆由兼祥泰門外經過問之則大南會董等赴恒興成即李柏萱號內尋釁也鼓樓西會董陳聚心大西關會董荊煥亭放心不下前往解勸正値伊等紛爭聲稱種種陰謀均出自李柏萱一人唆瘋狗咬瞎十大南關受伊愚弄今日必不干休滋鬧不已（未完）

批示

▲督署批示

富誠德呈會此案前據該旗人續呈來轅當經前軍督部堂錫　以此案既經度支司照會承德地方審判廳傳訊應候該廳訊明核斷等因批示在案該旗人並不遵照前批輒復來轅混瀆殊屬不合仍不准理副呈抄批發奉天府地方審判廳知照

劉文虎呈呈悉第七條鎔鑄金幣一層關係全國幣制改革非江省所能議及至稱該省幣制紊亂應以大清銀元爲本位意在抵制外幣尚屬可行第五條安設沿邊電綫一節查前准江省公署咨稱已飭電報總局先將自齊齊哈爾至呼倫自呼倫至臚濱至吉拉林三段電綫即行安設以靈消息該綫修好之後再推廣於馬濱爾河漠河奇乾河各處較爲順序其餘籌邊事宜如慎重交涉振興實業明定賞罰等條均多可採候飭屯墾局江省提學司查照核辦此批

轅門抄

二十三日　補用知府審計處主任員金衍海　前湖北補用通判陳烈所委員左楨　裁缺陸軍部主事新委大孤山補征委員豫椿　農工商部七品京官農業試驗場技師鮑桓　補用知縣哈爾濱電報分局委員吳實蕃　分奉即用知縣吳孝展　補用驍騎校駐營吉江兩省官鹽採運局長　以上均見

緊急告白　新到新新雙面戲片子　奉天東華門街

長生

神效消毒丸

自廿三日下午六點鐘至廿四日下午六點七

東三省新聞

◎奉天◎

●木商不認開鑛賠欵

來函云日昨南關各商董在商會開評議會清理該會一切用欵並查出該會開採本溪縣紅臉溝之煤鑛共賠欵至兩萬餘元南關各商既不認攤賠而當場木行代表亦出爲辯論不肯承認因爲該會開辦之際未與各行商議故皆不肯承認云

●查明包修病院之轇轕

工人葛瑞芝前在工程師福德之手下包築山東廟病院嗣因房屋不合賬目不清赴督轅呈請追繳欵項以免困累當經督憲札飭交涉司查復以該工人當時既未之有合同已屬自誤核估工程並調查德亨洋行收付各賬目其中付與該商人包工所用木料鐵件玻璃等項計共三萬八千餘元之多均取有該商人包工東興公司圖記收條可証即此材料一項已溢該商人原估定價之外此外因何糜費有無他弊不得而知等情已札飭防疫總局查核辦理矣

●裁撤四鄉董事

四鄉各區經理勸學畝捐之董事現因府參事會成立所有各董事一律裁撤其地畝捐欵歸各鎮鄉董事會經理故奉天府日昨札飭收捐處轉飭各區董事將秋季畝捐赶緊交代清楚於八月初一日起各董事悉行裁撤冬季捐欵即歸各會經理以符自治定章云

●稅務司咨請印發免征專照

交涉司許司使日前接准駐奉稅務司咨開謂東省各稅關應用洋貨土貨改運免稅重征專照已屆改換之期即照式刷印咨復以便發給各商應用現在交涉司已將此項專照照式印刷若干呈請督憲鑒核蓋印一俟發下即行移送稅務司領行云

●中等醫學招生

大東關中等醫學堂現擬添招新班學生二班業已出有廣告凡年在十八歲以上三十加下在高等小學堂畢業或稍明醫理者爲合格惟務於七月內至該堂報名聽候考試云

●諭地戶到司承領戶管

度支司稅契處日昨曉諭投稅各戶略謂今年辦理防疫時各城投納三園地畝契據更換戶管已有一萬五千餘張因彼時防疫喫緊各司書未能到司任差以致延緩日期現已辦理完竣除陸續承領外尚有五千餘張故諭投稅各戶赶緊來司具領以備收執云

●飭燒商更換稅票

省城燒商二十餘家每屆秋間更換稅票一次現已屆期故日昨度支司飭各燒行於八月初一日來省赴司繳稅換票聞每號應繳稅銀八百餘兩云

●條陳整頓幣制

江省紳士劉文虎日昨來省在公署條陳整頓幣制請以金爲本位聞督憲以整頓幣制爲當今亟務然金本位關係全國辦理不易至請以推廣大清銀幣以抵制外幣事屬可行候咨請江撫札飭查照辦理云

●某教員不辭而去

法政學堂新聘教授民法法權教員某雖係留學外洋畢業但知識淺薄毫無學問日昨上某班講堂坐在講台上翻看講義始終未發一言如同木偶有某生以講義中所謂第三者作何解釋爲問該教員手足孳惶急携講義退堂而去至少時應授課程亦未敢再行到堂云

◎鐵嶺◎

●先事預備

警務公所存備槍械因日久不適於用故近日招集鐵工多名收拾槍械以備將來有事之需云

●青豆黑豆一律加捐

黃豆加捐餅油免稅前經督憲通飭所屬遵辦茲以青豆黑豆亦可製造餅油應與黃豆一律加捐以歸劃一昨已由民政憲出示曉諭矣

●俄商批買大豆

大豆爲本邑出產大宗每屆秋前商人爭相批買現聞有俄商來鐵批買大豆若干擬由南滿車運哈埠未審確否

●女學堂教員得人

南門裏初等女子小學堂教員孫君因教授有方故該堂學生日即衆多現在暑假後又添招學生一班全堂學生已達百餘名焉

◎安東◎

●弄巧成拙

東溝永和順執事于熙年在本埠設有連號數處現因外欠賬目太鉅一時遽難討齊鋪內無欵支持該執事乃借外債以該鋪各處房產並伊股所有地產配價售賣彩票六萬張每張一元六角合計在九萬六千元之數照伊所擬章程餘利無算託由當地自治會稟請並經東溝商會許可已將彩票印妥散售定期八月二十二日開彩不意被上憲駁斥電示禁止聞于熙年實短欠官銀號及大清銀行兩家二十餘萬兩現因其破產出彩即向追討刻不容緩于某各連號恐從此不能保存矣

●探訪消防兩隊擇地遷徙

探訪消防兩隊原附設在巡警總局院內嗣因審判廳成立將總局另行遷移改建廳署而以消隊代充司法巡警受檢察廳指揮因此兩隊均未移出距今夏水潦庭房倒塌該兩隊避匿在外現在該廳已將司法巡警招募足數謝絕消防隊故該兩隊遂擇定交涉局舊房稟蒙監督允准諭不日即行遷移云

◎本溪◎

●各界恭賀今上典學時

十八日爲　皇上典學之期官紳學警各界均整齊衣帽聚集縣議事會恭行三揖九叩大禮並懸掛國旗以伸慶祝云

●警務長注重衛生

本邑警務長德君寶廷自到差以來不獨於巡警形式上日見起色即於警察一切事宜亦頗注重聞十二日傳諭各醫生務須七日內一律到局聽候考試以杜庸醫殺人之害而免抄襲陳方不察病源之弊分別優劣將優者准其行醫而將每日醫治幾人用何藥品藥價若干每逢星期發方送局一次以憑核辦劣者即時勒令歇業以免草菅人命云

◎岫巖◎

●教練所之冷落

南關巡警教練所續招第四班學生五十名已誌前報茲悉該所招考之牌懸之月餘到所報名者寥寥無幾是以試驗日期難以預定而開學日期則更無論矣

●調驗所幾同虛設

禁烟所調驗員王仙閣被假委員嚇走一節已誌各報茲聞該員臨行時該所尚有受調驗者三人僅一巡警看守門戶而其中無人管理迄今半月有餘該所幾同虛設

●查烟委員回省誌聞

覆查禁烟委員劉貞軒到境半月有餘曾赴城鄉調查數日所有私售私吸未聞有所查獲茲於昨命駕回省未悉如何詳覆云

◎錦州◎

●府尊派員密查自治

府尊豫太守自蒞任以來勵精圖治考察嚴明閤城官紳無敢惰懈茲據傳聞府尊以一切新政均關于憲政進行而各項人員賢否不等倘非詳細查察不足以得眞相是以密派委員隨時調查以故在事各員無不謹愼小心云

●僧立小學堂不日成立

西關藥王廟住持僧智福因各處僧學早已成立惟錦屬缺如特於日前會集境屬各廟宇僧提議由各廟籌資創立小學堂教育年幼僧道兼收貧民子弟以期教育之普及故議決後即行擇定地基並定章程於日昨具稟府尊一俟奉到批示即當延聘教員招生開學云

●車馬捐定日實行

府尊豫太守對于一切地方新政無不竭力提倡惟各項經費時慮匱乏難資接濟故日前諭飭議事會提議籌設法籌措當經該會議決將四鄉城轎車駝馬運載貨物者分爲二等收取捐欵以資補助遂即稟准豫太守現已委金某暫行試辦段大廣弗寺爲局所不日即當徵收云

◎海城◎

●議事會提議籌辦賑捐

本邑河西一帶因被水澇米珠薪桂民間異常困苦現聞議事會提議擬在南北兩戲園於每月間定期二日邀集城內外紳商富戶至園觀戲將所收劇資與捐項一併辦理災賑特未知能否實行云

◎開原◎

●禁所派煙員赴鄉查煙

禁烟所管員理洪君立軒辦事認眞城廂中黑籍人氏現已靡有孑遺惟慮四鄉烟氣當未廓清故日昨特令稽查員帶領巡查赴西路一帶嚴拏烟犯以絕根株云

◎長春◎

●曹統制續假一月

駐長陸軍第三鎭曹統制現前因請假回籍經部簡陸子嘉暫爲署理曾誌報端茲聞該統帶又稟請續假一月業蒙允准大約須八月杪方能來長云

●永安市場成立

三道街口以北肉菜各攤牀皆驅入常安市場一道街口以南須俟永安市場工程告竣再行驅逐曾誌前報茲聞永安市場（城隍廟院）內修造之木房現已完工於日前稟請巡警總局實行驅逐南大街肉菜各攤牀故該市場內亦日漸繁盛矣

●研究所招考旁聽生

自治研究所學生今年經何太守額定四十名現有請願掛名聽講者該所所長恐其去來無常將來考試畢業給發文憑必須將到堂日期時刻及成績試卷各件一一呈出方爲合格故稟明何太守定于月之二十五日考試旁聽各生因講堂狹小故以十名爲限云

●選民調查完竣

府自治籌辦所派有四鄉調查員二十餘名專事調查人口財産預備選舉府議事會議員現聞六鎭十四鄉業已盡行查畢刻正繕寫清冊大約不日即能發表云

◎吉林◎

●韓司使注意警政

韓紫石司使自接篆以來凡所屬民政一部分事宜皆循序查核異常認眞而於巡警尤爲注意昨聞特面諭各區官署謂巡警保護地面最關重要各員應敏勉從事毋稍疏忽以曠厥職而致千咎云

●稟請發給馬礮營地價

日昨有候選府經歷王全成稟呈吉林府謂馬礮營基地業經丈勘明確請早發價以免拖累地既經本府購買充作陸軍馬礮營基已立文契在案詎能無故撤銷所以不即行發價者祗緣該地禾稼正茂轉眼秋成擬查此項營建當可從緩若遽稟請發價收用勢必撤佃毀禾暴殄天物未免可惜該職不體本府恤民深意來轅嘵瀆殊屬躁妄云

●議長更易

議事會正議長楊錫九君日昨因事稟准吉林府辭退覓所遺正議長一席現已公舉副議長依君紀書接充矣

◎雙城◎

●預備迎迓趙督

官中塲因聞東督趙次帥由陪都起節抵小城子更搭火船赴吉林巡閱之說故雙城府榮太守昨在車站伺候孟恩遠軍門由雙城躬赴小城子伺候無如東督不來該員空勞守候

●管理員到差

有博士孫鶴峯者爲府尊榮少農太守所賞識派充師範學堂管理兼教員聞於二十一日奉到札委即赴該校授課云

●研究所加課鐘點

自治研究所第二班學員畢業期限已近故該所所長李翰芳令教員每日加課鐘點以期毋稍見缺云

●編釘各胡同木牌

警務長德星階君現將各胡同擬定名稱製造木牌若干不日即當派員帶領巡警挨次編釘以期條理井然庶幾稽查戶口者有所入手云

判詞

奉天省高等審判

民事案

緣牛純慶先人牛永煥原有領名冊地一百六十八畝於道光二十八年被河水沖刷荒廢多年無人耕種因此拖欠國課迨同治十三年經旗界承催向李旺商議令其開墾查明僅剩地八日當時寫立字據給與李旺耕種按年包納錢糧卅吊至光緒九年經牛純慶先人牛希官將此地出賣與李旺李廣明名下各四日本年二月間牛純慶忽聽人傳說此地係先人於光緒十八年典與李旺等並非出賣遂找向李旺等抽贖未允控經初級地方兩廳均判令牛純慶不准抽贖牛純慶不服來廳上告查牛姓之地係李旺與李廣明於光緒九年用價向牛希官手所買執有戶管可憑而牛純慶堅稱此地寔於光緒十八年經先人牛希官出典與李旺等原係典契懇請調取原契查驗等語當經咨准度支司將李旺等投稅時所繳契據檢送到廳驗明寔係絕賣契據並無接典字樣牛純慶僅以聽人傳說毫無確寔証據一味狡執殊屬非是初級地方兩廳判令牛純慶不准抽贖洵爲公允應照原判判令此地仍歸李旺等管業牛純慶不准回贖應征訟費據牛純慶聲稱無力完繳照章寬免繳納此判

……價發賣　一片洋貳元　電話二三一四號
京……局
滋陰補腎丸
北京農工商部註冊　奉天商務總會立案

長春　營口　大連　地方　北風又晴

廣告

盛京時報館白告

現值中國立憲時代上下之情本宜通達乃成立憲機關本館自開設以來每日接到來函不下數十件而咸關人名譽或訟事等詞是非曲直本館概不得知又不忍不採擇登載今擬備告白欄之一小隅專供此等公衆登載之便以期下情上達而補助立憲機關焉其一切干繫本館及各分館均不承担請覓原登人自行請問及外埠本分局訂登者其刊資亦照此例核資概不多取特此聲明以佈週知將此等廣告價目列如下

每一百字
登一日　一元
登三日　一元五
登一星期　二元
登二星期　三元
登三星期　四元
登四星期　五元

於奉天城內車票發售

自清歷本月二十一日起嗣後於奉天小西關滿鐵公司貨物分局發售由奉天車站至各車站各等車票此佈

宣統三年七月　南滿洲鐵道株式會社

請看孫警務長破案神速

岫岩州警務長孫公達軒自視事以來督率所屬晝夜梭巡凡所謂盤察奸宄保衛閭閻者無或稍懈以故四境義安民獲幸福實皆孫公之力焉本月十三日時値夜半東關德豐恒銀局櫃夥等正在酣睡之時有賊人撬窗入室將銀貨首飾櫃撬開內貯物品計有三百餘兩均被該賊席捲一空比及櫃夥驚覺已追捉不及矣當赴警務長公所據情報盜孫公立派常巡官建三帶同長警大張聲勢沿街偵緝一週而止不知者咸謂該巡警等有始無終詎知旋拏旋輕者乃孫公之計也蓋孫公故令賊不我疑以爲警務無能爲也暗布巡警變裝於各處要害以待之適値十四日午後賊果中計乃攜賍東遁比至東河沿正遇警兵徐姓將賊喝住該賊遂將賍物撇下復持手槍虛嚇奪路而竄該警獨自一人兼之手無寸鐵艱於追擊因將賍物携到公所當經孫警長驗失盟對驗屬實牌示失主領取俾合浦之珠去猶得返因而感激莫名爰登報章聊以誌頌云爾　岫岩東街德豐恒銀局丁壽山謹具

警務長親往鄉村攻賊之勞碌

據懷德縣警務長陳君榮煊係海城民籍乃高等巡警學堂簡易科優等畢業生原係武庠生出身自幼好武學品兼優熟習警務來懷數月辦理地面警務學宜各界頗爲衆望奈懷屬警務兵少餉廉每巡十一圓步巡六圓刻間道處糧草高貴不足食用然能大有起色勿非湊全而已茲因前月間嶺鎮作近附有賊匪幾股皆是三五成羣出沒無常擾害民間經本屯鄉紳在鎮議事會呈請議見縣呈監督速派警務長親往攻擊晝夜勤勞以保民安望鄉紳民等警務之情形理應涑爲整頓

●帝國吃語矯止會夏季中の盛況

大阪市西區江戶堀下通三丁目に在る同會は明治三十七年の創立に拘り爾來七年間一日の如く吃語專門矯正に從事せるものなるか本年夏季中の來會者は內地は云ふまでもなく北は北海道より南は英領馬來半島に及び其の中には教員あり僧侶あり會社員あり農工商あり大學專門學校の學生あり師範學校中學校實業學校の生徒あり小學校幼稚園の兒童あり矯正時間は午前第六時より午后第九時までなるか僅に二三時間にして多年の宿痾なる吃語を矯正し歡天喜地の心地にて歸途に就きし由なり吃語者の爲には實に一大福音と云ふへし

請看更正誣報妓女上審判廳告狀之原因

遼陽平康里彩雲班小翠從前在該班頗守班規並無意外之事由李氏學堂習教李溪珍至彩雲班招護小翠忽然生出無數別情若說李某身充教員之職自應希聖希賢與古爲鄰孰知該教員毫不認眞教授每日在彩雲班與小翠談而談心以偭雲雨之歡因與領家不睦暗助小翠至審判廳起訴以搗領家張玉田逼姦怒打等情殊屬不眞此等教員誠可謂則慕少艾教員也白話報主筆不知細情如其知之不能再登審判廳下情不達如其知之亦能秉公而辦矣　不平人具

請看呂政三誤被賊扳之慘況

茲公主嶺河北澡堂櫃呂政三者在岑多年素無嫌疑于月之初六日突有站北新家崗新殿明者乃係學堂教員前頜官槍乙顆以保身家未知何時被賊竊去報知堡防認眞搜捕以除民害于上月間經堡防長張益辰等拏獲窃賊寶王二名正犯劉喜等乘隙逃逸未得捕獲該堡防長擅動馬棒酷拷漏扳某某當扳數家均皆未入復扳呂政三而爲窩主思之附屬不易添傳僅咬新殿陞係澡塘之坊東暗使詭計誘弄自投免動交涉呂乃魯夫當未醒露自覺禮直氣壯一猛之間親往質兌該教員與堡防長等狼狽爲奸以賊藉端硬誣窩主不分良莠即備公文以學堂之壓力送縣究治堂訊未雪當督雖然判斷曲直而教員之情面難撥其意習行押查呂政三于前月二十四日早四鐘登封傍觀視之呂某之寃抑何日得伸惟深赴長購買所用之使物現有流水賬內化銷可查該賊扳咬二十四日午前交槍代賣之情事俱是望風捕影顯然挾嫌毫無確據因客歲間該賊來塘洗澡出門竊某晤查暫免視之而生可疑級請送署該賊再三懇求呂某出保呂思既然可疑素無寃覺自出保所以挾仇未解身受不白之寃抑深沉海底另入觀之無不痛矣　公主嶺河南北衆商等傍觀者公啓

恭頌岫巖州金刺史德政

我金公蒞任是邦政績昭著不堪枚舉即如裁班房以除積弊清案牘以息訟端親勘驗以重民命頻演說以開民智其於學堂推廣三十餘處安境巡警亦皆餉足兵精凡所以興除利弊者更僕難終焉況公明鏡高懸存心正大豪强者不得逞其志宵小者不得諱其奸其有塑造黑白藉以售其詭譎之心然在我公同日月固不能稍減其光暉故吾儕見聞最久不忍不代爲表白爰登報章用申公理云爾　鎮鄉自治會具

疾呼報特別啓事

本報前擬暫停一過間即行出刊奈因購到字機多不完備且擬增添張幅改良體例又兼新經遷徙整頓內容諸多手續均需時日故擬再展數日定於八月初一日出刊兩整張以副讀者諸君之雅望特此佈告

交涉局商務會及議董兩會受影響奈難和解

茲爲公主嶺鎮議董兩會業已成立于月之十九日公益茶園開演劇戲查自治籌辦處擬定自治章程呂圖府議事會議定戲捐彷照承德縣議事會辦法立案施行公主嶺鎮開辦經費支絀照章抽收補助經費當發執照給公益茶園執事李樂軒者抽收章程頭等每坐抽同元二枚二三等坐抽同元二枚包箱抽同元十枚除禀請監督外發給執照該李樂軒堅未允諾云及戲捐已經巡警抽收捐不併納稱說巡警局之意見如無上憲通飭明文張貼告示勿得干預欵項該議董兩會當備公文禀呈監督轉詳批示遵辦復派委員調查巡警籌之原每月由商務分會領取三百三十元其餘散籌查商務分會閏六月間共在會之家共籌六百三十餘元除欵公存會費支絀客歲公議籌商糧用經費二成禀請立案批示照辦橋樑甚爲欵需維艱擬由車戶入院乙次抽收同元一枚補橋欵之不足按商章辦法無不和平查交涉巡警兵數稱說卅名者多寡無夠按月由商務分會領取三百三十圓稍有不足飯舖捐共齊八十餘元妓女捐頭等六家計四十名每名三圓二等十七家計五十三名每月一元五角共收捐欵一百九十九圓五角戲捐每百圓抽收六圓屠獸捐補助衛生欵項向無衛生股員空有虛名而無實也巡警兵數不清稍有可原被伊通州區隊由交涉巡警局拏獲盜犯乙名李玉者尚未判決其餘惡劣情形筆難盡訴故載報端以公衆覽該議事會雖然成立積弊難清勿非喻喻而已矣

感義州警務長被報汚譽鳴辯書

警務長尙君名此君作事清白政報汚蔑潔己奉公有爲有方乃爲丈夫頗可稱賢噎君初事法庫爲帶鄉團保守地面鄉宇衆望次在柳河乍立署衙彈壓境界剿賊保安三治蒞東日聘上員專日和清頭快入心何涖義州警務實任原地盤野賊賭時常經君勦獲賊賭消除刻地平靖市面安堵獲盜首犯隣界均知感德聞汚尙君之報衆等實覺不安同聲同氣爲不替伐清白義士中外知名聞名欽敬耑事知公

恭頌周區官勤勞果敢

開原縣鎮四區區官周尙武月之初十日帶警士數名巡邏至大九社村有日人在李姓家私賣鴉片烟大吸而特吸被該區官入室瞥見將日本人並烟具烟犯一同拿獲送縣訊辦該區官如此勤勞果敢眞可謂克盡厥職矣　南鎮議事會議長秦佐卿　禁烟會會長薛亭　趙心之　恭頌

德亨洋行新到改良蜡布

敬啓者敝行由外洋運到新法製造蜡布潮濕所不能透在水經久不爛凡外洋修造房屋者盡將此項蜡布砌在牆內故外洋房屋並無倒塌之患今奉天連日陰雨不斷以致潮濕上升各項房屋之墻盡墻倒塌何止毀壞數十百萬金也敝行有鑒於此特由外洋運到此項蜡布其價甚廉每丈約洋一元所費無幾每間之墻約洋三四元之數可保永無倒塌之患眞禦水之妙品也敝行創辦以始深恐未能週知倘蒙紳商賜顧者請至敝行看樣面議庶不致誤　特此佈告　奉天小西關　美商德亨洋行謹白

▲盛京鉛字局▼

新設奉天大東門裏崇辦印字活版大小機器並自鑄大小鉛版各樣鉛字花邊名片紙以及一切刷印物料均無不備價值從廉格外克己如蒙賜顧者請至本局面議特此佈告　奉天大東門裡北華行胡同

合公錢店

本店開設在大南門裡專爲川換洋元銀行鈔票匯兌北京上海天津各埠匯兌電匯票匯無不精妙 虛匯者請至本店面議匯費務必從廉　特別奉告　日本電話四十八番　中國電話一九〇號　本店主人敬

長春 天豐德

本號新到上海花牌靴鞋皮貨皮鞋西法補衣外細坐鐘掛表和式洋燈皮包匣文明書籍燒磁器皿胡筆徽墨軍學應用器具掺衣掺帽測繪儀器金銀鈕扣厚呢江蘇白同維新水烟袋玻璃磚鏡西洋門斗水乾電燈各樣毛巾絲巾衣包提包華洋賬簿梳粧照粉漆布籐床椅叫鐘搖鈴眼金服鏡老牌洋緞帽呢絨衣服洋廣雜貨物美價廉 然極洋樓 如蒙賜顧請到本行面議　城北大街路北首天豐德老晋

化食消毒排瘴防疫

▲仁丹最大長處

●開胃消食解毒通竅效驗頗靈是以每食後服用此丹必免腸胃各症之患

●仁丹揀擇精良高貴藥料係所悉心修合以故居常服用此丹能防四時邪熱惡疫諸症於未發併補氣血轉弱爲强其卓效靈驗眞如神

●仁丹其香馥郁其味清秀僅嚼二三粒忽覺心神爽快併能除口熱口臭兼使聲音明晰玲瓏以故爲口中香劑亦頗妙

大日本醫學大博士三輪井上兩大家合議秘方

東瀛第一　備急聖藥

大日本陸海兩軍醫總監閣下保明有效

▲以故雖現無病之人
●上船搭車
●出遊行旅
●演說談論
●聽戲酒宴
●訪人請客
●時疫流行
等時宜須携帶此靈丹寸時亦不可離左右也

●喫烟喝酒之前後咀嚼服用此靈丹一二粒即覺異常美味併能除祛烟毒酒害

崗治　傷暑中寒　水土不服　腹痛吐瀉　卒中昏倒　頭痛目眩　時行傷風　酒醉船暈　癘痞溜飲　虫蝕牙痛　食積不消　虛弱貧血　精神鬱結　其外一切危急諸症服此丹則能消毒除疫眞有起死回生之靈效

▲各處馳名藥房洋貨舖均皆代售就近購取是祈

價目

小包	日金五錢
中包	全 拾錢
大包	全 貳拾五錢
最大包	全 五拾錢
添呈藥匣 小盒	全 壹圓
添呈藥匣 大盒	全 貳圓

大宗穀物作價如左

長春	七月廿一	五吊三二五	三吊三五
公主嶺	七月十六	七十六元	一十三四
鐵嶺	七月初八	十二吊二	七吊二
奉天	七月廿三	九吊二六	六吊一三
營口	七月廿一	九吊六	六吊
大連	七月二十		

長春	七月廿一	四二	四吊五
公主嶺	七月初九	八角	一元三三
鐵嶺	七月初八	七吊九二	九吊四
奉天	七月廿三	一元二五	七吊
營口	七月廿一	七九	七吊七五
大連	七月二十	二元八九	四元二

現時貨價

[illegible]

月　日

茶園　內樓芳翠同

演　小杜雲卿　蘇九月齡　孫月樓　筱四寶　梵王宮　文昭關　買家樓

演　杜雲卿　筱白菜　筱四寶　拾玉鐲　筱來鳳宮　筱鳳探母　英別家　坐代

茶園　內樓仙詠

演　何山月　筱處菊　小小滿堂靈芝　黃鶯庄　小調時曲

晚　孫小桂　何山月　泉月丁　全武行　鐵公雞　火燒相會　帥

茶園　內院寺塔白

演　齊德林　彭桂珊　丁德峰　月明珠　全武行　文昭關　英靜會

演　十三齊德　筱金鳳　彭桂珊　紅峰　本奇緣

茶園　內樓德

演　花寶鈺　花寶玲　花寶卿　全本佛門點元　印

演　小雲仙　花寶卿　桂金英　双沙河　紅梅閣

茶園　內樓一

演　小王黛玉　小寶桂　董月山　五寶　八大錘　大戰　土國　香會

演　陳鳴山　菊花　筱寶鳳　連環套　大香　小寶桂　山

小說

餘孽遺根（卅七）

阿寒說、你老既能知道底細、又何必不告訴我呢老頭兒說、這件事、關乎國家的大事、提起來呀、非三言兩語能說得了的、你萬一要聽這段詳情、我也未嘗不肯告訴你、只怕你不很明白、阿寒說你老告訴我、我就明白囉、老頭兒說、近來俄羅斯、想佔我們的印度、你知道麼、阿寒說、不知道、老頭兒說、俄羅斯所管的地方甚大、無奈他所管的地方、都在寒帶上、就想佔一塊熱帶的地方、好養着他們國裡荒寒之土、所以屢次蠱動印度的人、同我們英國反對、也就好乘陣插足、所以印度這一次的兵變、都是俄羅斯蠱動的、將來英俄兩國、必有一場血戰、近來英俄兩國、都存了這分心思、所以兩邊都派了有偵探、在到處測繪地圖、預備將來開仗的時候、作爲進兵的路綫、你們令兄、現在就是當了這一路的偵探、聽說俄國現在俄聞其名、正要設法謀害你們令兄、所以蒂文那前次打敗時候、我就乘了那個信會、故意打個雷報、說你們令兄、也在陣上死了、好等俄國人不防備他、現在、們令兄、正在印度偵探哩、

你可不能向別人說、一聲走了風聲、被俄國人知道了信息、你們令兄、可就要九死一生了、阿寒說、家兄打多咱子才能回來呢、老頭兒說、早則半年、遲則一年、阿塞說、你老這回打印度回來、見着我們家兄沒有呢、老頭兒說、見着的、要是沒有見着、怎能捎信回來呢、阿塞說、你老剛才交給我的那封信、也不是給我的嗎、老頭兒說、是呀、他所以不便寫信給你、才叫我替他捎口信回來哩、阿寒說、這些個話、可能告訴我母親說呢、老頭兒說、那就在你自個兒斟酌啦、但是外邊的人、可是不能告訴的、阿寒說、那我知道、究竟你老貴姓、何妨告訴我說一聲呢、倘若我有什麼事情、要在你老跟前去打聽、我倒沒有地方去找你哩、老頭兒說、你要與我通信、我告訴你一個地名就得了、我住在密古街、七十四號門牌、信皮上直寫交馬君收啓、那就行啦、現在天也不早了我可要回去啦、有話我們下次再談吧、一面說着、一面起身、隨即載上帽子、拏了手仗、與阿塞握手、就出了寢室門、阿寒就跟在後邊送他、老頭兒轉身又向阿寒說你要回家、在你們令堂跟前可不要提出我來、倘若你們令堂 要打聽你令兄的消息、你簡直寫信給我、我再給你來信、我還有一句要緊的話、你可要謹記在心、足下要承繼產業的事、暫時可不必着忙、久而久之、大半產業總是你的、令兄現下雖是沒有死、我怕將來也是活不了的、只在家裡、候着信息吧、阿寒連聲答應、是、是、老頭兒一扭身就回去啦、阿塞等老頭兒走後、個、回到寢室、就吩咐侍奉人、將屋裡的東西、收檢收檢、決計回家去一蹚、侍奉人說、今天時候很不早了、明天才回去吧、阿塞心裡一想、剛才那老頭兒、告訴我那些話、細想起來、很有些個唐突的地方、必得回家去、告訴母親說一說、彼時個人呻算好一起子、於是決計已定、非回家去一蹚不結、登時換換行裝、出了學堂門、簡直就往家裡來、個人在路上、一面走道、一面尋思、心裡說、我哥哥早先去投軍、本來是想做一官半職的、誰知命運不及、調倒印度去打仗、如果在印度打勝了仗、這倒也是家門的幸事、單單事不遇巧、一去就打敗啦、就便陣亡的話、不很的確、將來回了國、也沒有什麼好處、況且死與未死、也靡一個實在的信息、要據那老頭說、現在雖是沒有死、將來也怕回不來的、我今天回家去、同母親商酌商酌、暫時把產業承繼下來再說、免得日久生變、還都是阿塞個人心裡的話、及至到了自家門口、天色已經也晚了、家裡的大門、已經都關起來啦、阿塞就上前拍門、老管家就問道是誰、阿塞說、是我、老管家一聽是阿塞的聲音、隨即開開門來、說 少爺怎麼這會才回來呢、阿塞說、在學堂裡、有事料纔啦、本來不打算今天回來的、因爲有一件要緊的事、不能不回來、所以來的很晚、我母親現在還靡睡吧、老管家說、還靡咧、正在後屋裡、同女道談心哩、阿塞隨即就往後屋裡去了、愛媛正在同女道士、商量主意、一看阿塞進了屋、彼時嚇了一跳、說、你是多咱回來的、你回來、我怎麼不知道呢、阿寒說、我剛到家、愛媛說、你這孩子、有多們傻、你要回來、何不早些回來呢、鬧到這會回來、在路上也不駭怕麼、阿塞說、怕什麼呢、愛媛說、你這孩子、是糊塗胆大、也沒有什麼要緊的事情、明天就回來不贏麼、阿寒說、我今天遇着一個老頭兒、他說他打印度新回來、所有我哥哥的事情、他全知道、我特意回來告訴你老說、（未完）

市井雜俎

●兩敗俱傷（安東）船戶李在六挑道溝停泊船隻被木把董某放排誤撞彼此致起爭毆適爲海關水手所遇遂即勸阻詎兩造均不相下將伊銀錢失落因此三面爭執愈形劇烈幸經侯隊官持平解息令李董各出洋四元包賠事結云

●不死於病而死於藥（本溪湖）本埠增盛銘少二商舖財東党某現年二十三歲因被債所逼日十四日請賣烟捲之醫生綽號馮二滾子調治該醫謂並無甚病一劑即可就愈當進以班貓三錢詎吞食以後病勢愈重至十六日早七鐘時竟氣絕斃命馮二先生一聞是信爰即遠遁而其父素行忠厚以爲無如何亦不深究日昨已備棺葬埋矣豈不冤哉

●胥吏訛詐平民（錦州）西鄉崔家庄居民蔡得雨稍有積蓄家中僅一妻一子得以安心度日詎該庄有白祥者乃係著名賭棍時常向其挪借月前因挪借不遂遂使其兄白奎現充書吏之勢將蔡某差傳至西海巡檢署聲稱犯賭復令相識者出爲調處罰市錢四百餘吊得以釋放現在蔡某因受冤莫白於日昨來城在府署呈控已蒙豫守批示差傳一干人犯質訊矣

●商鋪受害不淺（錦州）城北大齋屯居民有名謂王二先生者素無正業慣使假帖近來夥同三四人專事製造各商鋪假帖於日前來城轉託同類使用兌換因之近日四街各商號受其欺矇者實屬不少北街馮某係一小本營生受其假帖二張老幼幾將哭死且聞僞造假帖之王某現寓城裡某自宅第有地方 責者盍即查訪懲辦以安商業也耶

●巡長欺侮農民（錦州）北鄉常家屯農民吳某昨二十日車載秫稭來城行至北門洞適前有林楷車一輛該車遂相隨而入不意被馬巡長將其車攔住不令入城彼時互相爭論該巡長不識者不放入城因之大起口角該巡長當令警兵將車夫傳送分區該區巡官馮會民明知無法可懲然亦不肯釋放嗣經車東赶來巡官方允開釋迨車夫回店主僕復思被屈乃於次日翌早伺候北門洞探看林楷車究竟准否進城嗣見該巡長並不阻止故吳某遂赴警務公所呈控云

●假造紙幣犯供出同黨（錦州）北關藥王廟東胡同居民許香久前者合夥數人假造紙幣合其夥赴寧遠州使用不料其夥事發就獲訊供許某在錦當由該州將許某關解赴州質審已誌前報茲聞許某之妻由州返錦探悉伊夫所供有同夥七八人凡使用百元假幣者均係同黨目下東三省地面已使出萬張之譜該州牧以爲案關重大故暫行收禁一俟緝獲餘黨再行併案懲辦云

●盜首就獲因傷斃命（海城）大望台周巡長前在龔家地被賊匪鎗斃一節已誌本報茲悉該盜首王義臣昨在石灰窰子崔姓家冶傷被溫香湖韓巡官探悉帶隊往拿正値醫生爲該匪在屋內上藥之際韓巡官闖入恐其逃走用鎗將伊腿部打傷當即綁縛並獲住從賊邢殿臣一名連醫生、房東一併送案不意行至半台子該盜首王義臣因傷斃命抬至西門外派人看守將邢殿臣等交案法辦云

●法網難逃（開原）東南路渾河溝猺哨嶺地方四月間有鬍匪多人接連搶劫數家其中以張姓失財爲最多當時曾呈報警局在各處嚴拿月初經巡官馮君子相在掏鹿將正犯曹重賓拿獲供出同夥漂杷子李某賈某等數人現已一併獲住在下肥地窩主家抄出快鎗七根送縣究治矣

●挖補鈔票人犯被獲（開原）東南路官梨窖有白成恩者專事挖補大清銀行之老頭票改造極精朦混行使貽害商民殊匪淺鮮昨在商家兌換被人看破當即告知巡警將白成恩拿獲送縣究辦云

●貧民路死（開原）南門外大齊廟前有無名男子在該病死因陳縣尊公出未回故一時不能葬埋云

●某稽查大施運動手段（奉化）巡警中有某稽查者品行卑鄙舉止乖謬當兵十數年不惟不能放鎗且未見有持鎗之時每日惟花天酒地庇賭包娼爲事巡警長明知之而不問緣得其義父趙局董護力頗大故敢橫行無忌去夏升充稽查驕淫益甚現因新警長接事而其義父又被各報所揭載伊乃以金錢運動某董事及某劣紳雙方維持冀得依舊逍遙保此祿位云

●巡警擊匪斃命（鎮安）巡警二區區官穆君祝三擊匪獲勝屢誌各報茲悉是月十八日該區官在分區東數里許之馬家油房與股匪董洛邦子接仗巡警習振東祝文耀二人奮不顧身向前直衝均被擊死該區官目擊情形急欲生擒鎗斃胡匪一名餘皆逃竄日昨呈報到縣經謝大令恤賞銀洋四百元以慰亡警之魂云

●區官面陳勦匪方針（鎮安）巡警中區區官王君輔廷勦奮勇爲最爲各報所揭載茲聞因匪勢洶湧自謁謝大令及常局長面陳改良勦匪辦法大令及局長頗爲嘉許云

●妓女抗債成訟（長春）有妓女花雲者前在甯古塔與商人王某彼此情熱該妓向王某借得小洋四百元來長在青蓮書館寄寓旋因私淆茶壺被逐故移至四道街長春棧現爲王某聞知大形震怒來長向該妓索還前欠詎該妓有心欺負決意不承認故二人於日昨同赴審判廳涉訟云

花界消息

▲寬大頭可以休矣　人生對待之厚薄、莫不以情爲衡量、惟妓女則不然、盡以金錢爲目的故也、倘蕩子床頭、一旦金盡、則無論平日愛情如何、則必下逐客之令、而以白眼向之、此妓女之恒情、無足怪者、平康平衡、同慶班之玉紅、貌僅中人、偏務於情、自妍識名伶小吉瑞後、其對待他客、無不灌以米湯、而施其敲竹槓之手段、倒貼、小吉瑞、俾其揮霍、而癡生某者、被其所惑、病抱單思、大破慳囊、竭力報効、而玉紅則既飽慾壑、又起狠心、罵俏打情、寬大頭猶以爲樂、花錢受氣、曲辮子殊屬可憐、尤可怪者、日昨瘟生偶觸其怒、該妓竟用并州快剪、毀其錦綉新衣、客雖多多、逐之不盡、但鍾情於小吉瑞、而不欲使他人、一上陽台、其性情可謂特別焉矣、

叢錄

敬告患梅毒者

丁福保

梅毒一名楊梅瘡與淋病之軟性下疳同爲花柳病之一其傳染之道有二一爲生殖器之傳染由於下潔之交媾而來一爲生殖器外之傳染其原因或與病者接吻或誤用病者所之茶杯煙管及其他種種之不潔皆足爲本病之媒介其[illegible]爲三期在第一期、[illegible]龜頭尿道口大陰唇[illegible]如豌豆大[illegible]顆粒間有[illegible]等處現於口[illegible]門外皮等處者有時[illegible]壞而潰爛小腹之兩[illegible]腹脹而生橫茄俗名與陽核此時期若不治愈則轉移於第二期來惡寒發熱頭痛四肢骨痛貧血全身皮膚發赤色斑點顏面發豌豆大之疹頭蓋骨及脛骨多於夜間作痛若再不用正當之治療則轉入於第三期此時梅毒深入內臟如肝臟脾臟肺臟脊髓皆被殃及或口蓋穿孔言語爲鼻或腐蝕身內軟骨以致爛鼻開天窗等有時骨質變壞而發脊髓癆俗名楊梅風病勢至此可爲浩歎且其毒又必傳染於妻妻即因此而不孕或雖孕而小產或產而子女早夭或以遺傳先天梅毒之故終身虛弱或其毒累代相傳無有窮期或數傳而系統中絕甚可懼也患者若用舊法治之外面雖愈而內毒未消卒至腐爛而死者有之倘用適當之法及早施治必能全愈無疑也病者其留意焉

此孩之足漏患瘡毒

（韋廉士大醫生紅色補丸潔淨其血治□其瘡）

柔佛爲英屬東印度海島之要隘（韋廉士大醫生紅色補丸）之名（盛傳）於該島亦無殊於天下各處其所以得大衆歡迎者因其有（潔血補血）之功凡血薄氣衰或因天氣潮濕而易染疾病者服之大有裨益也李君柔佛撒拉格德著名華裔其愛女歌玉足患瘡茲將李君謝函謹錄如左云（小女因穿皮鞋過緊致足受擠生泡令命甚□[illegible]）後因穿□彼因赤足就學□覺着慚故用布包裹致傷□穿□而行□瘡□愈[illegible]之後瘡漸大（膿水交流）[illegible]形如黃豆纍纍然蔓延足背足底[illegible]繼乃遍足皆是（腫痛不堪寸步難移）[illegible]是其痛或爲膿所致若將[illegible]擠出或可稍減痛楚[illegible]之親手包紮敷插各藥雖如此[illegible]細心調理終覺未能稍減且更累及全足使余大失所望後始知其此必因（血毒所致）爰決意試服（韋廉士大醫生紅色補丸）數日之後瘡數減少膿綻易擠（新肉漸長）[illegible]係丸藥眞樣

柔佛撒拉格德李英傳君之令嬡歌玉

韋廉士大醫生紅色補丸

服韋廉士大醫生紅色補丸而愈足瘡

血□正色）乃照常續服（韋廉十大醫生紅色補丸）一瓶既罄（皆收全功）自愈之後（皮膚光潤）毫無痕斑）是韋廉士大醫生紅色補丸爲治（內科）（外科）之妙劑也

謹防假冒

韋廉十大醫生紅色補丸爲治男女老幼凡患血不潔軟弱或腦筋失調所致各症之聖藥其所治愈各疾不可勝計即如

血薄氣衰　諸慮百損　少年斲喪　陽萎不舉　皮膚炸裂
林瘡氣　心忡驚悸　胃不消化　風濕骨痛　背骨山
疾痛　左癱右瘓　脚氣衝心　以及婦女月信不調一切等

凡經售西藥者皆有出售如本地無從購買可直向上海四川路八十四號韋廉士醫生藥局中國總發行所函購或向（重慶白象街）分行函購亦可價銀每一瓶大洋一元五角每六瓶大洋八元遠近郵費一槪在內

本行除照一般銀行例辦理一切外尙注重各項事宜如左

一所有辦理存欵務以親切叮嚀爲宗旨
一放貸及匯兌事宜務主簡捷以餉顧主
一凡放貸將各種公債票爲抵押者息率格外從廉
一凡各種公債票照市價從優交易
一兌換金銀小洋事宜照市價格外公道以廣招徠

中日合辦

正隆銀行

大連羽前町　正隆銀行　電話長六八一番
旅順鯖江町　同　支店　電話長二一五番
奉天小西關茂林館院內　同　支店　電話長二五二番、二一七番
營口元神廟街　同　日清支店　電話長二一二番

爐煤大減價

本公司揀選頂上爐煤火力猛烈最合舖戶爲炊之用特此減價發售如蒙賜顧無拘遠近地址告知務必即時送到决不誤用特此佈告各減價外後

爐煤　每百斤小洋　四角五分
煤坯　每百斤小洋　五角五分
風匣煤　每百斤小洋　五角

再有閱報之家將敝公司所登之告白剪下持告白來買者另外減價

奉天小西關街北　公益公司
電話日清一七四號

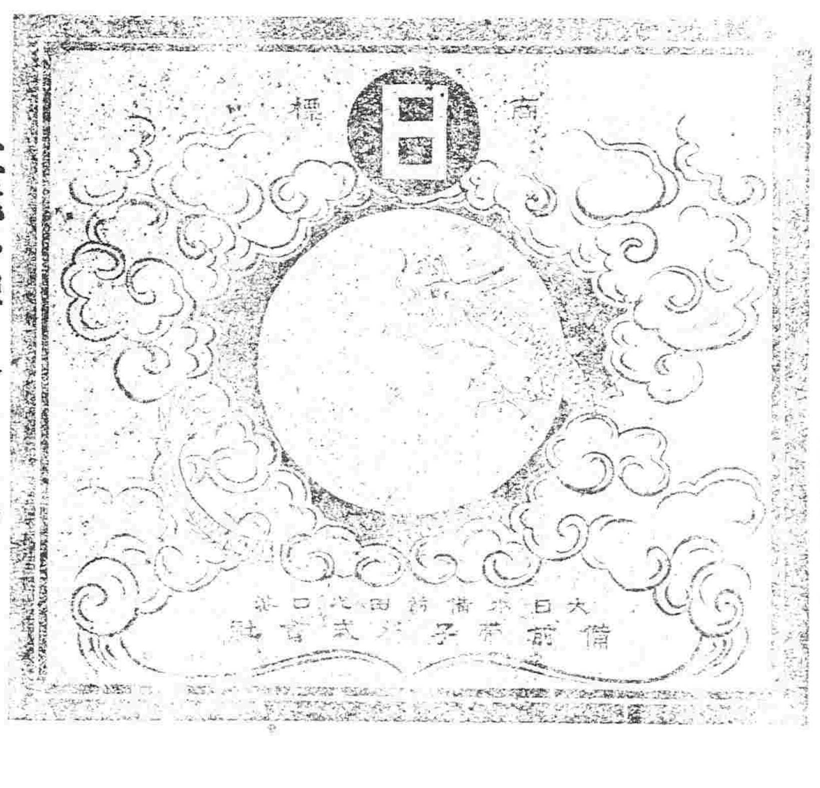

老牌龍太陽腿帶子

堪稱帶界中之翹楚

代售所　各埠洋行雜貨舖均有出售

子牌　標　代理行　本商　伊陵洋行

長春　伊陵洋行　商號
電話三百五十貳號

[illegible]

●湖北彩票第壹百拾七次（開彩七月二十八日）　頭彩六萬圓　總數三萬枚
●安徽彩票第五拾九次（開彩七月二十四日）　頭彩壹萬圓　總數六萬枚
●大連彩票第九十二次（開彩七月二十日）　頭彩壹萬圓　總數六萬枚

代賣所　奉天小西關南大什字街　福治洋行

招商承攬山峒廣告

啓者茲有吉長鐵路土門嶺山峒工程此山峒長一千八百英尺練開有歷如山包工者欲承攬此項工程請即先到本總局查看章程圖式並携帶投標證金銀一千元准於四九月十七號中七月二十五日將標交到本總局第二日卽西九月十號下午中七月二十六日兩點八鐘在本總局當衆開標九後天

長春鐵路總局

肇守一瘡醫生廣告

善治癧疽瘰癧鼠瘡疔瘡楊梅魚口便毒淋白濁下部疳疳倒反天疳楊梅入骨通天梅落地梅臟毒落後楊梅結毒門設奉天大西關大什字街北胡同路西

化食消毒排瘴防疫

日本大阪　高橋盛大堂虔修

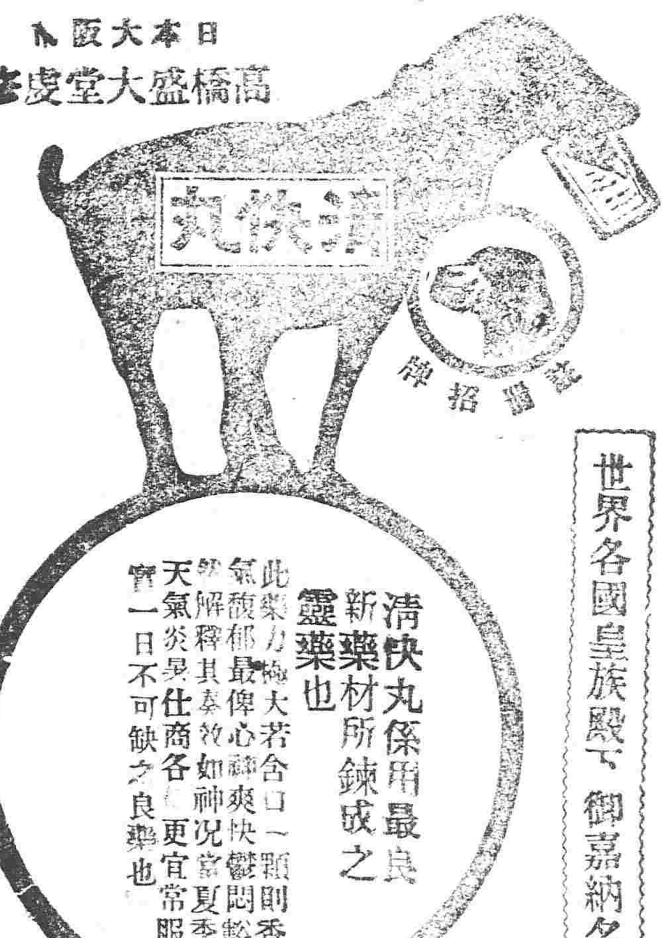

世界各國皇族殿下御嘉納名葯

清快丸係用最良新藥材所錬成之靈藥也

此藥力極大若含口一顆則香氣馥郁最保心神爽快鬱悶豁然解釋其奏效如神况當夏季天氣炎暑仕商各界更宜常服實一日不可缺之良藥也

清快丸効用主治

中暑中寒時疫霍亂
目眩暈倒溜飲痰喘
飲食不消胃脘作痛
惡心嘔吐精神鬱結
赤白痢疾瘴氣不服
船車暈眩酒醉昏迷
並有戒烟後之身體
軟弱復思喫烟此皆
烟毒不清等一切危
急諸症

清快丸各埠城鎮體面大藥房或洋貨舖等均有代售貴客就近購服以轉危爲安極便捷矣

撰合爲丸因名清快平疾病快活身肝相快他
奏效必有行驗虔製難臺

最新盡全之……那以司……染髮良劑

完全ナル志らが染

THE NICE
ナイス

現代最新の染毛劑

此藥著染得甚快抹藥約過二十分鐘能染黲々之黑絲毫无傷毛髮耐久不褪也

價値較向所有染髮藥價畧致昂貴然而藥効迥異

藥價
小瓶日洋□角五分　郵費四分
中瓶日洋六角　郵費六分
大瓶日洋一元五角　郵費八分

販賣　大阪市心齋橋二　丹平商會本店
同　平野町堺筋　丹平商會支店
賣捌所全國化粧品店及藥店

經售在清國各地藥房洋貨舖均有代售

奉天

華英旅館

啓者本旅館開設在大西關大什字街北胡同座西朝東面不惜資本重修新式樓房改良房室四十餘間均數十餘間另有頭等洋式單間院內寬闊宿室清雅家俱器皿鐵床悉由西洋□置飯食茶品一概改良製法外設男女接待迎賓室倘蒙紳士惠顧本館當侍應勤勞待迎無不周到食品取價從廉以期仰副遠意此啓

清電話四百十三號

本館主人啓

●營口大石橋間